

FAMSI © 2005: Gerardo Gutiérrez

Arqueología y Etnohistoria en La Montaña de Guerrero: Modelos de Expansión Política y Territorial de un Estado Tlapaneco-Mixteco en la Mesoamérica del Posclásico

Traducido del Inglés por Alex Lomónaco



Año de Investigación: 2000

Cultura: Tlapaneco-Mixteca

Cronología: Posclásico

Ubicación: Guerrero, México

Sitio: Tlapa-Tlachinollan

Tabla de Contenidos

[Resumen](#)

[Abstract](#)

[Metas y Problemas](#)

[Resultados](#)

[Comentarios Finales](#)

[Lista de Figuras](#)

[Referencias Citadas](#)

Resumen

Este proyecto estudia los patrones de expansión político-territorial del señorío Posclásico de Tlapa-Tlachinollan, en la región mixteca-tlapaneca-náhuatl del Estado de Guerrero, México. De acuerdo con las fuentes etnohistóricas, esta unidad política se

conformó, entre los siglos XIV y XV de nuestra era, a través de la subyugación militar y política de otros 20 señoríos regionales de la Sierra Madre del Sur. Este proyecto analiza las etapas de conquista del Señorío de Tlapa-Tlachinollan, utilizando información tanto etnohistórica como arqueológica, y propone una serie de patrones de expansión territorial que revelan las estrategias político-económicas empleadas por los gobernantes de Tlapa en su proceso de conquista.

Para la información adicional ver la publicación:

[Catálogo de sitios arqueológicos de las regiones Mixteca-Tlapaneca-Nahua y Costa Chica de Guerrero](#)

Abstract

According to Codex Azoyú 1, in the year 1421 A.D., the polity of Tlapa experienced a process of territorial growth at the expense of 20 neighboring political units. Thus, the objective of this research was to identify and explain the spatial patterns of territorial expansion related to the formation of this complex Tlapaneco-Mixteco polity. Through an analysis of the incremental evolution of its expansion, I learned about the strategies used by Tlapa to meet the economic demands of the incorporation of new territories. Over a five-month period this project conducted archaeological explorations in eastern Guerrero, México, and it adds to the archaeological knowledge of the nearly unknown Mixteca-Nahua-Tlapaneca region of Mesoamerica.

Entregado el 4 de junio del 2002 por:

Gerardo Gutiérrez

gxg153@hotmail.com

Metas y Problemas

El propósito de esta tesis es estudiar cuestiones asociadas con la expansión territorial del *altepetl* de Tlapa-Tlachinollan, un señorío mesoamericano autóctono de mediano tamaño ubicado en la parte oriental de Guerrero, México ([Figura 1](#)). La expansión territorial se define como la anexión de unidades políticas previamente independientes a la propia soberanía, a través de cualquier medio posible.



Figura 1. Ubicación del oriente de Guerrero.

En esta investigación, el *altepetl* fue considerado la unidad básica de expansión política (García Martínez, 1987; Lockhart, 1992; Carrasco, 1999). El *altepetl* era el estado nativo del centro y sur de México. Estaba organizado en una estructura política de carácter modular en la que un grupo de gobernantes emparentados entre sí (*teuctlatoani*) ejercían el legítimo derecho a usar la fuerza contra los habitantes de un determinado territorio. La competencia interna y externa entre linajes reales por el

control de tierras, pueblos, y preciosismos, promovían la anexión de los módulos más débiles.

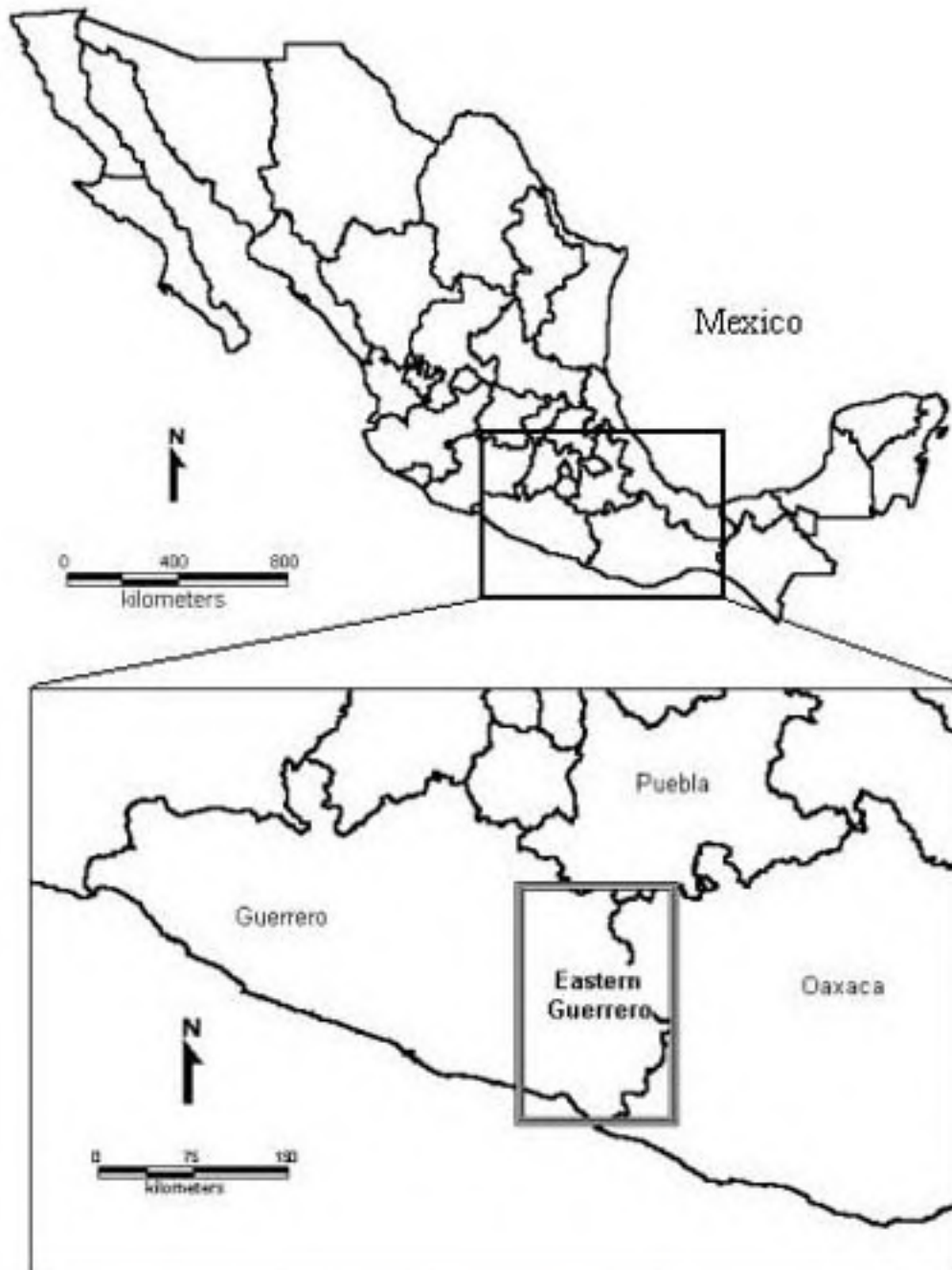

Figura 2. Provincia de Tlapa-Tlacinollan.

Tlapa-Tlacinollan era un señorío multiétnico de tamaño mediano que estaba ubicado en la región mixteca-tlapaneca-náhuatl ([Figura 2](#)). Ya se contaba con información acerca de su historia política indígena a través de un gran corpus de documentos pictóricos locales que se encontraron en la región (Villela, 1996). Dos códices pictóricos de este corpus, el Códice Azoyú 1 y el Códice Azoyú 2, narran la historia política del altepetl de Tlapa-Tlacinollan desde al 1300 d.C. hasta el 1565 d.C. ([Figura 3](#) y [Figura 4](#), abajo). Los importantes sucesos políticos que se mencionan en estos dos documentos describen la conquista de unos veinte lugares ubicados en el oriente de Guerrero ([Figura 5](#), abajo). En ambos documentos constan los nombres de los lugares de los señoríos rivales derrotados, y el momento aproximado en los que fueron conquistados y anexados a la esfera política de Tlapa-Tlacinollan.



Figura 3. Anverso del Folio 1 del Códice Azoyú 1 (Vega Sosa 1991).

Si los nombres de estos lugares pudieran asociarse con sitios arqueológicos del Posclásico dentro de la geografía del oriente de Guerrero, entonces se llegaría a conocer la secuencia, la dirección y la magnitud de la expansión territorial. *Esto daría la oportunidad de estudiar las estrategias geopolíticas que usaron los líderes tlapanolachinollanos en su expansión, y de reconstruir las dinámicas de las interacciones políticas en el este de Guerrero.*

Constanza Vega Sosa (1989) ha estudiado este problema y ha identificado casi todos los nombres de lugares en los códices, correlacionándolos con pueblos modernos y coloniales del este de Guerrero. También ha escrito la primera interpretación amplia del Códice Azoyú 1 (Vega Sosa, 1991). Desde entonces, otros autores han reinterpretado y/o corregido algunas de sus identificaciones (Rubi, 1998; Vélez, 1998; Carrasco, 1999; Jiménez, 2000). A pesar de ello, los rasgos tales como la posición exacta, la estructura, el tamaño y las dimensiones arquitectónicas, y el diseño de los sitios arqueológicos, no se conocían.



Figura 4. Anverso del Folio 17 del Códice Azoyú 2 (MNA-INAH).

Los códices Azoyú 1 y 2 fueron pintados en Tlapa hacia el 1565 d.C. y fueron usados en las cortes españolas por el poderoso linaje de Alvarado-Cortés para reclamar derechos políticos y territoriales bajo el sistema colonial. Esto distorsiona la narración para favorecer las hazañas de este linaje gobernante, y plantea algunas dudas sobre la confiabilidad histórica de los eventos registrados. Como resultado, es difícil usar estos documentos por su valor nominal. Todavía más difícil resulta probar que los eventos reflejados en los códices verdaderamente ocurrieron, o que ocurrieron de la misma manera o en el mismo momento en que aparecen descritos en la narración.

Este problema necesitaba ser resuelto para poder usar los códices como un marco hipotético para la expansión política tlapa-tlachinollana. Se llevaron a cabo análisis críticos para evaluar la veracidad de estos relatos. A fin de poder abordar los temas de esta investigación, fue necesario emprender una investigación de archivo en el *Archivo General de la Nación* (AGN) en Ciudad de México. Estudié una variedad de documentos del siglo dieciséis, diecisiete y dieciocho que tratan de controversias territoriales y litigios de tierras promovidos por los *señoríos* locales durante la creación de municipalidades indígenas similares a las españolas. Yo intentaba hallar documentos que: (1.) negaran o contradijeran la información contenida en los códices de Azoyú, o (2.) que ratificaran los hechos narrados en los códices.



Figura 5. Conquistas de Petlacala y Axoxuca-Atlixnac en 1447 d.C. (Código Azoyú 2, folio 3, anverso).

Resultados

Se consultaron unos 80 documentos de los *Ramos de Indios*, *General de Partes y Tierras*, con referencia a los *pueblos* de las jurisdicciones de Tlapa y Chilapa. Los resultados de esta investigación fueron:

- (1.) No se halló ningún documento que contradijera o negara la narración contenida en los códices de Azoyú 1 y 2.
- (2.) Varios documentos confirman la ascendencia del linaje de Alvarado-Cortés en la región supuestamente conquistada por los señores prehispánicos de Tlapa-Tlachinollan.
- (3.) El Documento del AGN, Ramo Indios, vol. 34, exp. 140, confirma que siete caciques regionales de los principales pueblos de la región reconocían a Tlachinollan como la cabecera principal de la región, y a sus caciques como los más importantes ([Figura 6](#)).

Mi conclusión, a partir de lo que antecede, es que la información contenida en los códices Azoyú puede ser utilizada con confianza, aunque siempre con cautela.

La arqueología proporcionó una forma independiente de estudiar tanto la exactitud de las fuentes etnohistóricas como mi interpretación individual de los documentos a través de la revisión de los restos materiales del lugar donde supuestamente los hechos tuvieron lugar. Las suposiciones básicas y los escenarios sobre los que se especuló a partir de las fuentes etnohistóricas que requerían ser estudiadas arqueológicamente fueron:

- (1.) Confirmación de campo de que los nombres de lugares en los documentos habían sido interpretados correctamente.
- (2.) La existencia de un sistema de asentamiento bajo el dominio de Tlapa-Tlachinollan.
- (3.) La existencia de una frontera militar entre el territorio de Tlapa-Tlachinollan y las aldeas náhuatl del norte.
- (4.) El estudio de la secuencia y dirección de la expansión de acuerdo con el marco de trabajo propuesto por los códices.

Se creó un modelo geográfico para interpretar las estrategias que usaron los señores de Tlapa-Tlachinollan de acuerdo con la secuencia de expansión y la forma del crecimiento territorial después de cada período de conquista ([Figura 7a](#) y [Figura 7b](#)). La expansión territorial fue analizada como un fenómeno espacial sujeto a costos de movimiento y fricción. Esto proporcionó discernimientos acerca de los costos de la expansión en direcciones específicas.

Se diseñó un reconocimiento del sitio clave para estudiar la arqueología del oriente de Guerrero. Decidí usar esta metodología porque deseaba encontrar los sitios que en su momento representaron a los rivales y/o aliados involucrados en la expansión de Tlachinollan, esto es, los sitios que fueron estratégica y económicamente importantes para Tlapa-Tlachinollan. La prospección del sitio clave fue utilizada a raíz de los problemas logísticos creados por la inseguridad de la región, las difíciles condiciones topográficas, y la enorme extensión del área que yo necesitaba cubrir, que sobrepasaba los 4000 km cuadrados ([Figura 8](#) y [Figura 9](#))



...exelentísimo señor Gaspar Julio, Marcos Miguel, Thomás Pedro, Pedro Santiago, Agustín de Vargas, Don Thomás Luis, Diego Hernández, Don Gaspar Juan, Luis Santiago, Diego Juan, naturales de las caveseras y pueblo de Tlapa como proceda y aya lugar (compa)recemos ante la grandeza de vuestra exelencia y decimos que la jurisdicción del dicho pueblo de Tlapa se compone de ocho caveceras y una de ellas recae en los gobernadores naturales por ser los más principales de dicha jurisdicción como con efecto la poseio y tuvo el padre de Diego, Francisco de Peralta casique, al que ha sido gobernador en dicho pueblo de Tlapa y hallase uno de los más principales de dicha jurisdicción y siendo como ha sido costumbre en que dicha cavesera de Tlachinollan recaiga en los que an sido...

Figura 6. Documento de AGN, Indios, vol. 34, exp. 140, Diciembre de 1689.



Figura 7a. Forma ideal de Tlachinollan si se la ubica en una planicie isotrópica sin ninguna competencia política o económica.



Figura 7b. Comparación entre la forma ideal del estado y la forma del territorio de Tlachinollan después del año 1510 d.C.

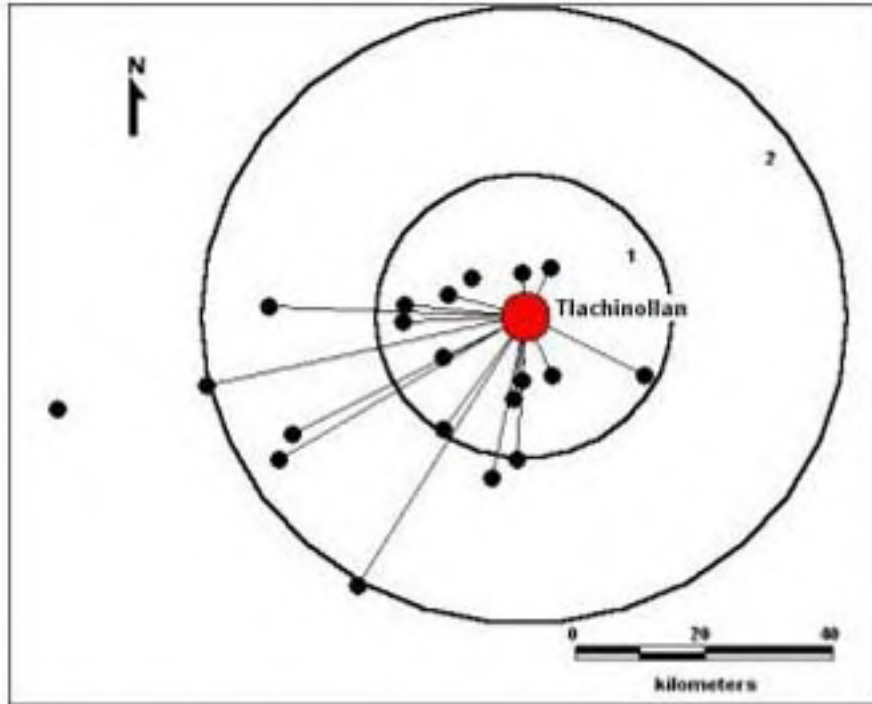

Figura 8. El estudio del sitio clave fue emprendido con la ayuda de guías y autoridades locales (Cochoapa Grande, Metlatonoc, Guerrero).

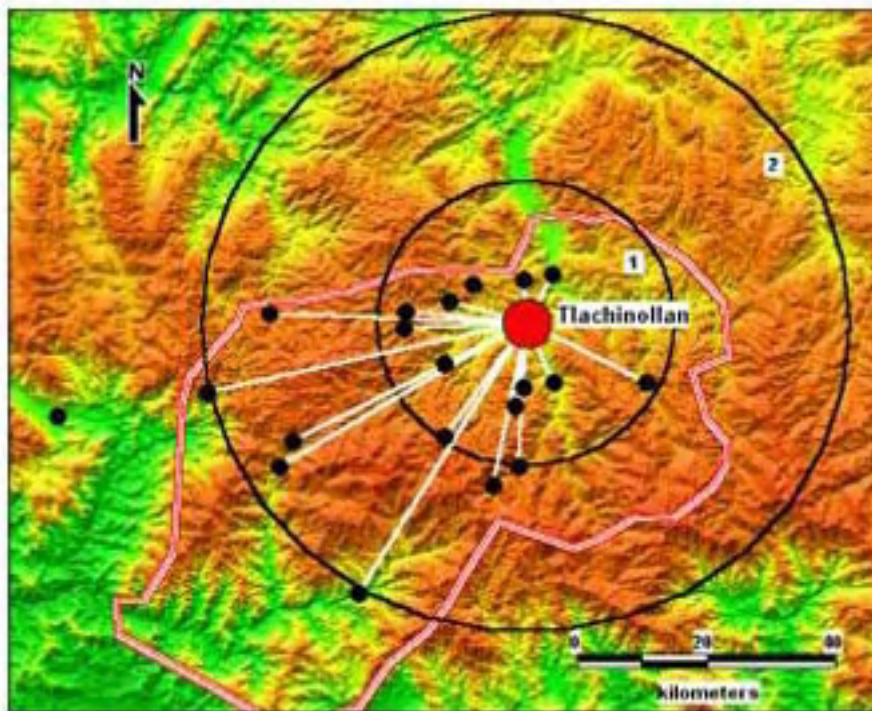

Figura 9. Áreas de investigación arqueológica en la región mixteca-tlapaneca-náhuatl de Guerrero.

En esta área y en el año 2000 se llevó a cabo una temporada de campo que FAMSI financió parcialmente, en cuyo transcurso se hallaron 190 sitios arqueológicos. De estos, 123 resultaron tener cerámicas del Posclásico u otros elementos asociados con este período. Una vez que se identificó la exacta posición, tamaño y elementos arquitectónicos de los lugares conquistados ([Figura 10](#)), estuve en condiciones de examinar la expansión política de Tlapa-Tlacinollan.

Los resultados de la investigación arqueológica fueron los siguientes:

- (1.) La interpretación de los nombres de lugares en los códices era bastante precisa. En más del 80% de los casos encontré un sitio posclásico de importancia donde había anticipado que lo habría, basándome en los nombres de lugares registrados en los códices.
- (2.) La aridez del noreste de Guerrero resultó en que los sitios arqueológicos se vieron concentrados cerca del río Tlapaneco, la única fuente de agua permanente a lo largo de todo el año ([Figura 11](#)). El fragmento 1 del Códice

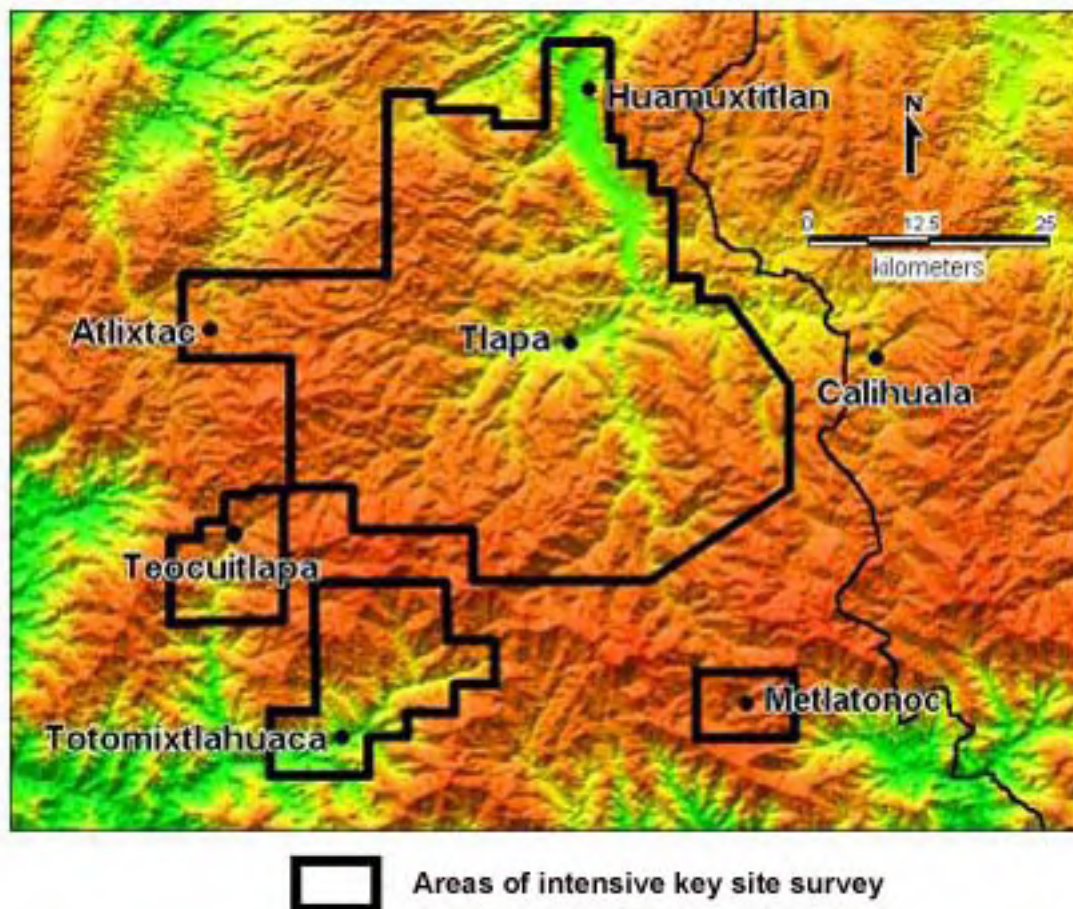
Humboldt muestra un sistema agrícola a lo largo del río Tlapaneco que estaba bajo el control y monopolio de nobles de alta jerarquía durante los comienzos del siglo 16. En efecto, un sistema complejo de irrigación llamado Trompezón se observó a lo largo de los valles del río Tlapaneco. Este sistema requería de la construcción de complejas muros perimetrales que protegieran los campos de cultivo de las inundaciones torrenciales del río Tlapaneco. Para construirlos, hacía falta una administración y organización centralizada, especialmente para proteger las parcelas con una extensión superior a las 100 hectáreas.

Tres agrupamientos principales de sitios arqueológicos en esa región, estaban asociados muy de cerca con los complejos sistemas de los campos del Trompezón, lo cual sugiere que constituían valiosas recompensas en la competencia política. Estos tres agrupamientos de sitios son: los núcleos reales-rituales de Tlachinollan (Contlaco-Cerro Quemado); Ixcateopan-Alpuyeca; y Huamuxitlan-Coyoahualco ([Figura 12](#)). Los líderes nativos probablemente usaron el excedente agrícola obtenido de este fértil sistema para promover lealtades políticas y para financiar los costos de su expansión política.



Figura 10. Diferentes sectores del sitio de Contlalco (Tlachinollan).



Figura 11. Distribución de sitios del Posclásico en el sector norte de la región de la Montaña. Nótese la concentración de sitios junto a los ríos, especialmente en el área con la menor lluvia caída durante la estación de aguas (700-800 mm).

(3.) Los resultados de la distribución de registros normales aplicados al sistema de asentamiento del oriente de Guerrero demostraron que Tlapa-Tlachinollan era definitivamente el centro dominante de un sistema primario de asentamiento durante el período Posclásico. Sin embargo, esta prueba no fue concluyente y no probó que Tlapa-Tlachinollan en realidad se hubiera expandido, *sino que mostró que el modelo de asentamiento arqueológico del oriente de Guerrero no contradice los escenarios etnohistóricos de la expansión de Tlapa-Tlachinollan*. De hecho, Tlapa-Tlachinollan, de un modo u otro, llegó a ser el asentamiento primario de una vasta región ([Figura 13](#)).

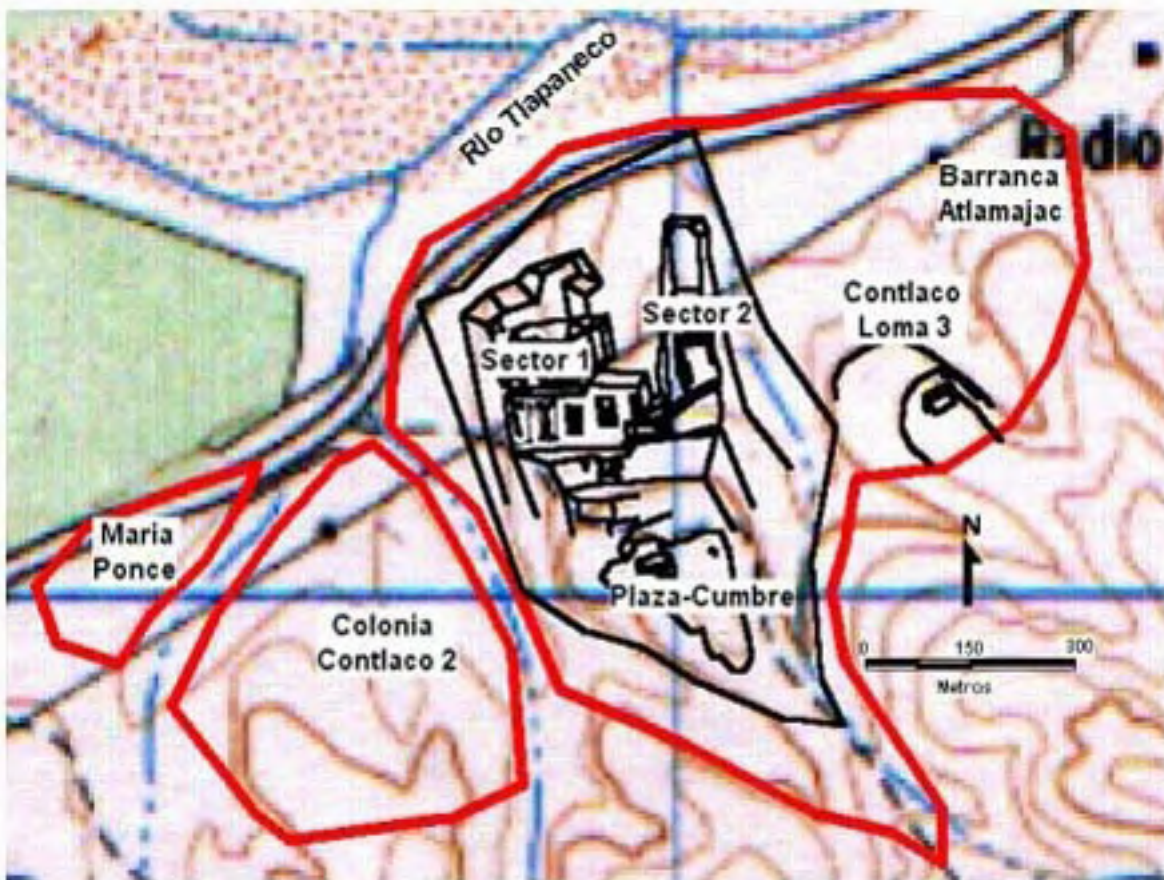
(4.) A ambas márgenes del río Zizintla se identificó un sistema de aldeas fortificadas, lo cual vino a confirmar la existencia de tensiones políticas y posibles conflictos entre Tlapa-Tlachinollan (predominantemente de mixtecos y tlapanecos) y las aldeas náhuatl de la provincia de Quiahuateopan. Esto se vio reforzado por la observación de que los sitios arqueológicos alrededor de Chiepetlan y Olinalá tienen porcentajes insignificantes del tipo cerámico T1BGB.

Este tipo cerámico ha sido hallado de manera predominante en las áreas que se encontraban bajo el control político de Tlapa-Tlachinollan.

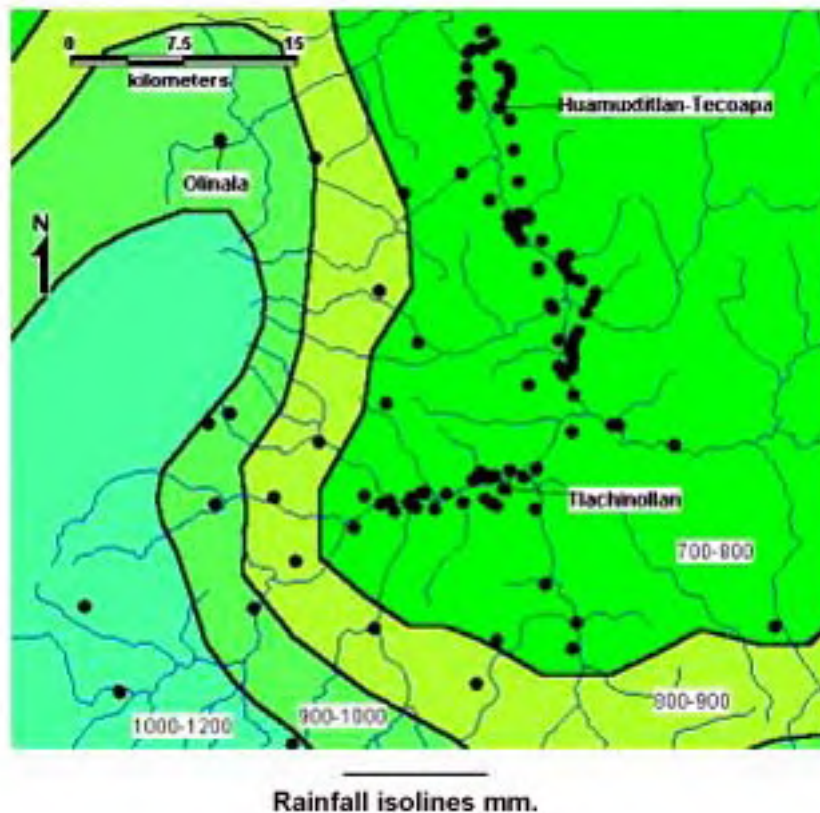
(5.) La dirección de crecimiento propuesta por los documentos etnohistóricos sugerían una expansión territorial con una marcada dirección sudoeste. Ello indicaría que los gobernantes de Tlapa-Tlachinollan concentraron sus esfuerzos en controlar la ruta de comercio que llevaba a la costa del Pacífico. Cacao, algodón, pescado, y sal, eran las recompensas buscadas. El control de esta ruta también les dio el control sobre las aldeas que se encontraban en diferentes zonas ecológicas que permitían el acceso a recursos de la templada y alta Montaña, al igual que a las gemas y el oro en la alta Montaña y la Costa Chica.



Figura 12. Concentración de sitios sopesados por tamaño del área. Nótese la concentración de los sitios más extensos en la parte oriental del Valle de Tlapa, alrededor de Tlachinollan (Contlalco).



Figura 13. Resultados del valor q para la línea de regresión del sistema de asentamiento contenido en el territorio controlado por Tlachinollan para el 1510 d.C.

Resulta verdaderamente difícil reconstruir una secuencia de expansión política usando materiales arqueológicos. A pesar de ello, yo propuse que las unidades políticas más

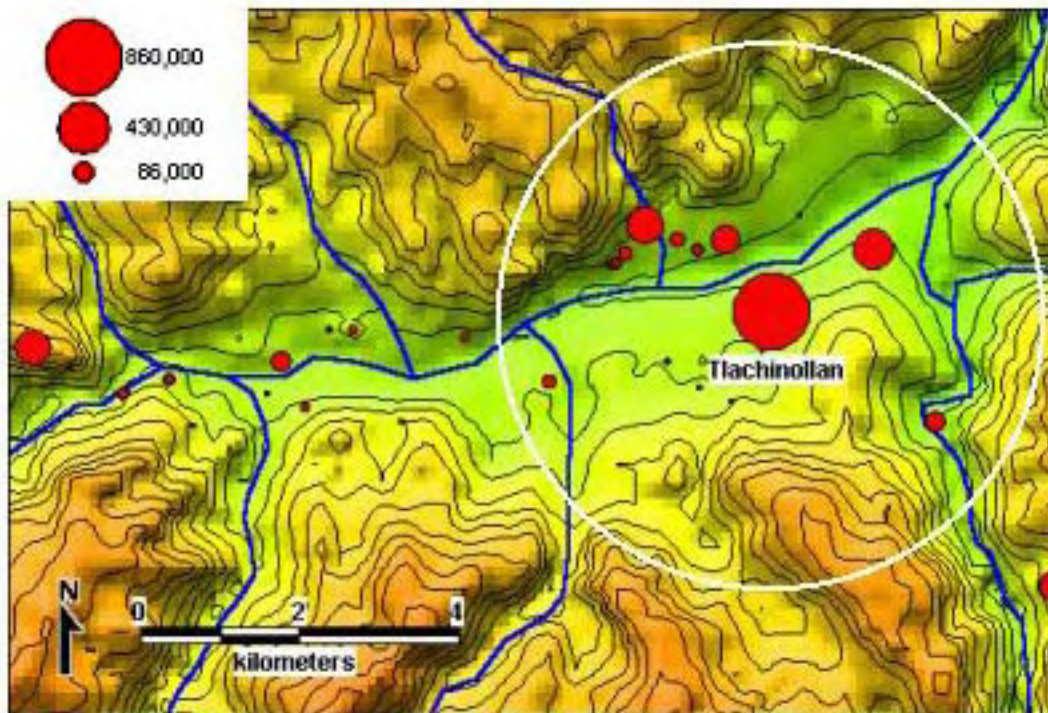
poderosas del oriente de Guerrero fueron conquistadas durante las últimas etapas de la expansión de Tlachinollan. Esta idea se vio corroborada. Antes del año 1461 d.C., Tlachinollan sólo conquistó pequeños señoríos, y evitó los territorios del fuerte *altepeme* de Cuitlapan, Yoallan y Alcozauca. Estos señoríos más grandes fueron conquistados después del año 1461 d.C., y sólo después de que Tlachinollan pasara a ser un estado cliente de Tenochtitlán.

Comentarios Finales

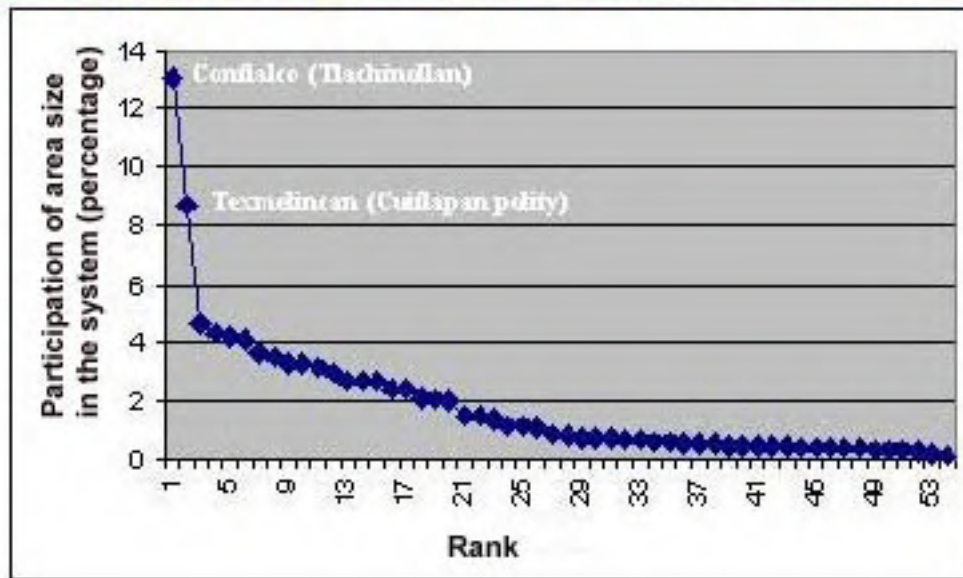
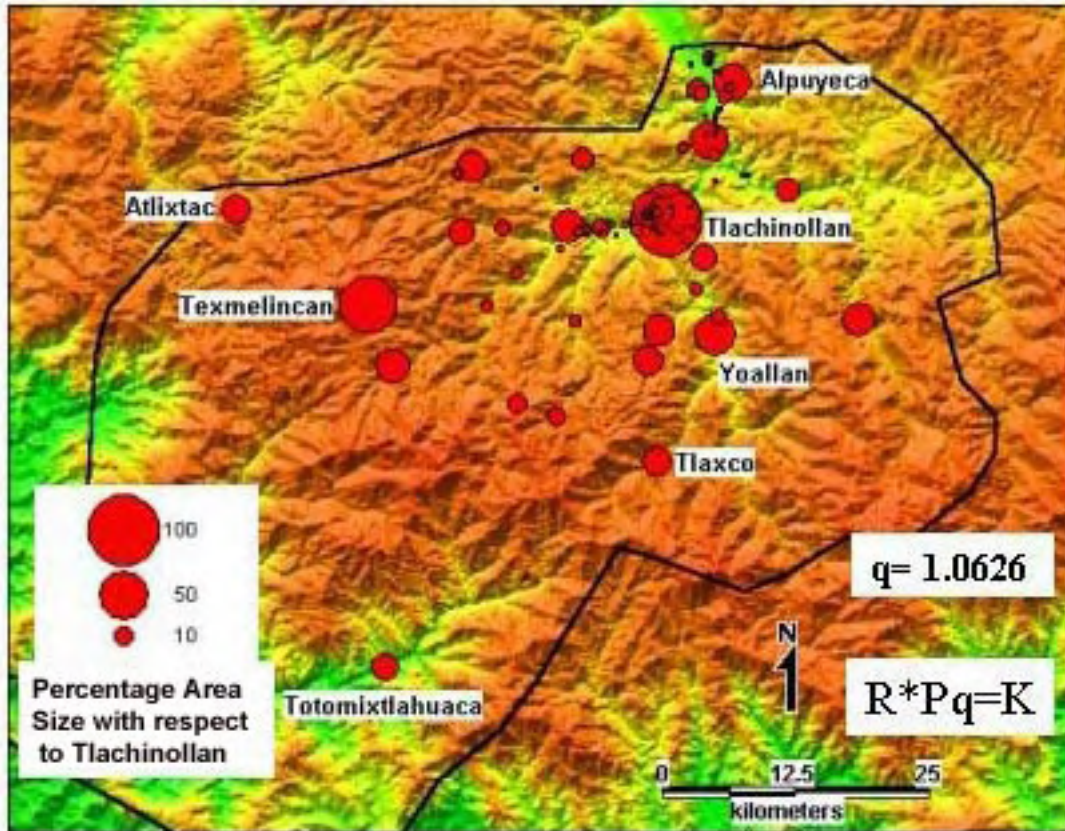
Es importante comprender que la expansión territorial de Tlapa-Tlachinollan consistió en la anexión por módulos de otros altepeme regionales competidores, dentro de y bajo su esfera de mando. Con la excepción de algunas tierras de irrigación altamente productivas, los líderes de Tlapa-Tlachinollan estaban más interesados en controlar la mano de obra y los recursos específicos de la región, que la totalidad del territorio.

Los conflictos internos y los desacuerdos sobre la sucesión política parecen haber encendido el ímpetu inicial de la expansión de Tlachinollan. Ello refuerza una aseveración importante de esta tesis, según la cual el crecimiento territorial es la manifestación espacial de la competencia intraestados.

Lista de Figuras

[Figura 1.](#) Ubicación del oriente de Guerrero..

[Figura 2.](#) Provincia de Tlapa-Tlachinollan.

[Figura 3.](#) Anverso del Folio 1 del Códice Azoyú 1 (Vega Sosa 1991).

[Figura 4.](#) Anverso del Folio 17 del Códice Azoyú 2 (MNA-INAH).

[Figura 5.](#) Conquistas de Petlacala y Axoxuca-Atlixnac en 1447 d.C. (Códice Azoyú 2, folio 3, anverso).

[Figura 6.](#) Documento de AGN, Indios, vol. 34, exp. 140, Diciembre de 1689.

[Figura 7a.](#) Forma ideal de Tlachinollan si se la ubica en una planicie isotrópica sin ninguna competencia política o económica.

[Figura 7b.](#) Comparación entre la forma ideal del estado y la forma del territorio de Tlachinollan después del año 1510 d.C.

[Figura 8.](#) El estudio del sitio clave fue emprendido con la ayuda de guías y autoridades locales (Cochoapa Grande, Metlatonoc, Guerrero).

[Figura 9.](#) Áreas de investigación arqueológica en la región mixteca-tlapaneca-náhuatl de Guerrero

[Figura 10.](#) Diferentes sectores del sitio de Contlalco (Tlachinollan).

[Figura 11.](#) Distribución de sitios del Posclásico en el sector norte de la región de la Montaña. Nótese la concentración de sitios junto a los ríos, especialmente en el área con la menor lluvia caída durante la estación de aguas (700-800 mm).

[Figura 12.](#) Concentración de sitios sopesados por tamaño del área. Nótese la concentración de los sitios más extensos en la parte oriental del Valle de Tlapa, alrededor de Tlachinollan (Contlalco).

[Figura 13.](#) Resultados del valor q para la línea de regresión del sistema de asentamiento contenido en el territorio controlado por Tlachinollan para el 1510 d.C.

Referencias Citadas

Carrasco, Pedro

1999 *The Tenochca Empire of Ancient México: The Triple Alliance of Tenochtitlán, Tezcoco, and Tlacoapan.* Norman: University of Oklahoma Press.

García, Martínez Bernardo

1987 *Los Pueblos de la Sierra: El poder y el espacio entre los indios del norte de Puebla hasta 1700.* México: Centro de Estudios Históricos, El Colegio de México.

Jiménez, García Elizabeth

2000 "La Arqueología de Tlapa." *Tlapa: Origen y Memoria Histórica*, editado por Mario O. Martínez Rescalvo. Chilpancingo, Guerrero, México: Universidad Autónoma.

Lockhart, James

1992 *Nahuas after the Conquest: A Social and Cultural History of the Indians of Central México, Sixteenth Through Eighteenth Centuries.* Stanford: Stanford University Press.

Rubí, Alarcón Rafael

1998 "Era de los Habsburgo: 1521-1700," *Historia General de Guerrero, El Dominio Español.* CONACULTA-INAH, Gobierno del Estado de Guerrero, JGH Editores, Asociación de Historiadores de Guerrero, A.C., vol. 2, págs. 11-232. México.

Vega Sosa, Constanza

1989 "Los Glifos Toponímicos en el Códice Azoyú 1." *Primer Coloquio de Documentos Pictográficos de Tradición Náhuatl*. México: IIA-UNAM.

1991 *Códice Azoyú: El reino de Tlachinollan*. México: FCE.

Veléz, Calvo Raúl

1998 "Etnohistoria (?-1521)." *Historia General de Guerrero, Época Prehispánica*. México: CONACULTA-INAH, Gobierno del Estado de Guerrero, JGH Editores, Asociación de Historiadores de Guerrero, A.C, vol 1, págs. 141-478.

Villela, F. Samuel

1996 "El Códice Panel de Chiepetlán y las migraciones nahuas a la Montaña de Guerrero." *Estudios de cultura náhuatl*. 26:133-146. México: IIH-UNAM.